



CITTÀ METROPOLITANA DI GENOVA

Atto dirigenziale

Direzione Patrimonio e Sviluppo economico
Servizio Patrimonio

Atto N. 2692/2021

Oggetto: ID. IMMOBILI 10 - INDIZIONE DI ASTA PUBBLICA PER LA LOCAZIONE DI LOCALE PRESSO IL COMPLESSO SE.DI. SITO IN GENOVA IN LARGO F. CATTANEI 3, AD USO SPAZIO POLIVALENTE PER ATTIVITÀ RICREATIVE E FISICO-MOTORIE.

In data 20/12/2021 il dirigente SCRIVA FRANCESCO, nella sua qualità di responsabile, adotta il seguente Atto dirigenziale;

Vista la Legge 7 aprile 2014 n. 56, “Disposizioni sulle città metropolitane, sulle province, sulle unioni e fusioni di comuni”;

Richiamato il vigente Statuto della Città Metropolitana di Genova;

Visto l’art. 107, commi 1, 2 e 3, del Decreto Legislativo 18 agosto 2000, n. 267, “Testo unico delle leggi sull’ordinamento degli enti locali”.

Visto il bilancio di previsione triennale 2021-2023 approvato dal Consiglio Metropolitan con deliberazione n. 4 del 20/01/2021;

Vista la determinazione del Sindaco metropolitano n. 21 del 07/04/2021 con la quale è stato approvato il Piano esecutivo di gestione e delle Performance (PEGP) 2021-2023, in coerenza con il Documento Unico di Programmazione (DUP);

Ricordato che Città Metropolitana di Genova è proprietaria del complesso immobiliare denominato Se.Di. in L.go F. Cattanei 3, già sede degli uffici del medesimo Ente, identificato presso l’Agenzia delle Entrate – Direzione Provinciale di Genova, Ufficio Provinciale – Territorio, Servizi Catastali: Comune di Genova Sez. Urb.: QUA Foglio: 6 Particella: 1324 Sub.: 8;

Appurato che il locale oggetto del presente provvedimento, ricavato dalla platea di preesistente teatro, è compresa nell’*unità immobiliare urbana* (U.I.U.) di cui sopra, pur funzionalmente autonoma;

Premesso che:

- con atto dirigenziale n. 1781 del 18/08/2021 veniva indetta l’asta pubblica per la locazione di locale ubicato presso il complesso Se.Di. sito in Genova in Largo F. Cattanei 3, ad uso spazio polivalente per attività ricreative e fisico-motorie, a favore di soggetti iscritti al Registro Unico Nazionale del Terzo Settore;

- Con l'asta di cui sopra non è stata aggiudicata in quanto l'unica offerta acquisita è stata giudicata inammissibile, come da verbali in data 14.09.2021 e in data 23.09.2021, e come da Atto Dirigenziale n. 2091 del 04.10.2021 di presa d'atto;

Considerato che, successivamente alla scadenza del termine di presentazione delle offerte, sono pervenute al Servizio Patrimonio:

- ulteriori richieste di informazioni sull'unità immobiliare e sull'iter procedimentale seguente alla procedura d'asta espletata;
- a mezzo PEC, una manifestazione d'interesse alla locazione del locale in oggetto, inoltrata da soggetto iscritto al Registro Unico Nazionale del Terzo Settore ed assunta al prot. n. 58673 in data 29.11.2021;

Considerato che il legislatore ha previsto diversi strumenti agevolativi in favore degli Enti del Terzo Settore, ai sensi del D.lgs. n. 117 del 3 luglio 2017, anche al fine di favorire la valorizzazione di immobili pubblici;

Ritenuto opportuno, per i motivi di cui sopra, confermare la scelta di avviare una nuova procedura di asta, confermando e aggiornando le condizioni già approvate con Atto Dirigenziale n. 1781 in data 18.08.2021;

Valutato pertanto di procedere all'individuazione di un conduttore mediante una nuova Asta Pubblica ad offerte segrete in aumento, da confrontarsi con il prezzo a base d'asta stabilito, ai sensi degli articoli 73, lett. c), e 76 del Regio Decreto 23 maggio 1924, n. 827, alle seguenti condizioni:

- **Requisiti soggettivi Conduttore:** *Ente iscritto al Registro Unico Nazionale del Terzo Settore* previsto dal D.lgs. 3 luglio 2017, n. 117 – Codice del Terzo Settore, ed attivato ai sensi del decreto direttoriale n.561 del 26 ottobre 2021;
- **Utilizzo consentito:** a solo ed esclusivo uso "spazio polivalente per attività ricreative e fisicomotorie";
- **Orari di utilizzo:** al fine di permettere il libero utilizzo anche in fasce orarie in cui il complesso immobiliare di proprietà di Città Metropolitana di Genova è chiuso, saranno consegnate al locatario le chiavi dei cancelli del Complesso affacciati su via F. Ardini per permettere l'accesso pedonale dei fruitori del locale;
- **Costi e utenze:** i costi delle utenze (acqua, luce e riscaldamento) da rimborsare a Città Metropolitana di Genova sono fissati forfettariamente in €/anno 3.000,00= (tremila/00);
- **Forma contrattuale:** locazione di durata pari ad **anni 3 (tre)** non rinnovabile tacitamente, salvo che il conduttore consti la volontà del locatore di rinnovare il contratto ai sensi dell'art. 1597 Cod. Civ.

Si prevede espresso divieto di sublocazione totale onerosa; eventuali richieste di sublocazione parziali non onerose, salvo mero compartecipazione ai costi delle utenze, dovranno essere espressamente autorizzate dal locatore.

Spese relative alla stipula del contratto di locazione (nessuna esclusa od eccettuata, quali bolli, registrazione, diritti, ecc. inerenti e conseguenti relative all'intero periodo contrattuale): a totale carico del conduttore.

- **Importo del canone annuo iniziale di locazione:** valore a base d'asta € 5.100,00= (cinquemilacent/00), pari al 30% del canone di mercato in considerazione della natura dei soggetti a cui il bando è rivolto.

Il canone effettivo sarà quello risultante al termine dell'espletamento della procedura di gara, salvo adeguamenti di legge, da pagarsi in quattro rate (trimestrali) anticipate;

Tutti i versamenti richiesti dovranno essere eseguiti a seguito del ricevimento dei relativi avvisi di pagamento PagoPA trasmessi da Città Metropolitana.

- **Cauzione provvisoria:** da prestarsi a garanzia della sottoscrizione del contratto da parte dell'aggiudicatario, dovrà essere di importo pari a 3/12 del canone annuo posto a base d'asta. La garanzia prestata dall'aggiudicatario sarà trattenuta e convertita in cauzione definitiva a garanzia dell'adempimento degli obblighi contrattuali. Verrà invece restituita agli altri offerenti entro giorni 5 dall'avvenuta aggiudicazione.

Onere dell'offerente è di prestare la predetta cauzione attraverso una delle modalità previste nelle Norme di partecipazione fissate per la procedura.

- **Obblighi ed oneri posti a carico del locatario:**

1. manutenzione ordinaria;
2. provvedere alla stipula di Polizza assicurativa per i danni contro terzi: il locatario in sede di stipula del contratto dovrà presentare copia di apposita polizza assicurativa per i danni contro terzi in corso di vigenza;
3. vigilanza e custodia dell'area;
4. adottare ogni misura preventiva atta a garantire la salvaguardia del bene oggetto della locazione da qualunque manomissione da parte di terzi tale da alterarne la qualità e consistenza, anche economica e la potenziale funzionalità pubblica che lo caratterizza;

- **È previsto il sopralluogo obbligatorio dell'immobile**, con rilascio di apposito verbale, redatto dal Servizio Patrimonio, che dovrà essere allegato all'offerta.

Visti i seguenti documenti di gara, allegati alla presente determinazione per formarne parte integrante e sostanziale:

- Avviso d'asta
- Elaborato illustrativo
- Norme di partecipazione e relativi allegati:
 - a) Allegato A - Modello per domanda di ammissione
 - b) Allegato B - Modello di offerta
 - c) Allegato C - Modello per verbale di sopralluogo

Ritenuto pertanto, in ossequio al principio di imparzialità e trasparenza, di procedere alla pubblicazione di un Avviso per la locazione dell'immobile sopra descritto con le seguenti modalità, che non comportano ulteriori spese per l'Ente:

- sull'Albo on-line della Città Metropolitana di Genova;
- sull'Albo on-line del Comune di Genova;

- sul sito internet della Stazione Unica Appaltante della Città Metropolitana di Genova - Sezione Immobili;
- per estratto negli annunci immobiliari della piattaforma informatica di Regione Liguria: <https://appaltiliguria.regione.liguria.it/>;
- per estratto sui siti specializzati sul mercato immobiliare, in particolare su: <https://www.immobiliare.it> e <https://www.casa.it>;

Dato atto che l'istruttoria del presente atto è stata svolta dal Dott. Francesco Scriva, responsabile del procedimento, che attesta la regolarità e correttezza dell'azione amministrativa per quanto di competenza, ai sensi dell'articolo 147 bis del decreto legislativo n. 267/2000 e che provvederà a tutti gli atti necessari all'esecuzione del presente provvedimento, fatta salva l'esecuzione di ulteriori adempimenti posti a carico di altri soggetti;

Considerato che con la sottoscrizione del presente atto, il dirigente attesta altresì la regolarità e correttezza dell'azione amministrativa, assieme al responsabile di procedimento ai sensi dell'articolo 147 bis del decreto legislativo n. 267/2000;

Preso atto che non sono stati segnalati casi di conflitto d'interesse da parte dei dipendenti e dei dirigenti che partecipano alla presente procedura, ai sensi dell'articolo 42 del Decreto Legislativo 18 aprile 2016, n. 50, dei dipendenti e dei dirigenti che hanno ruoli procedurali come previsto dall'art. 6-bis della Legge 7 agosto 1990, n. 241, e dai dipendenti e dirigenti che prendono decisioni e svolgono attività riferita alla presente procedura ai sensi dell'ultimo comma dell'articolo 6 e dell'articolo 7 del D.P.R. n. 62/2013;

Dato atto che nel presente procedimento si è operato nel rispetto della normativa sulla privacy, con particolare riferimento ai principi di necessità, di pertinenza e non eccedenza;

IL DIRIGENTE

per le motivazioni in premessa specificate,

DISPONE

- 1. di avviare la procedura di una nuova asta pubblica, previa pubblicazione di un avviso, per la locazione ad uso spazio polivalente per attività ricreative e fisico-motorie, a favore di soggetti iscritti al Registro Unico Nazionale del Terzo Settore, alle condizioni meglio specificate in premessa, del locale di proprietà della Città Metropolitana di Genova ubicato presso il complesso Se.Di. sito in Genova in Largo F. Cattanei 3;**
- 2. di approvare il canone annuo da porre a base d'asta pari ad € 5.100,00= (Euro cinquemilacento/00);**
- 3. di adottare, per l'espletamento dell'asta, il metodo di aggiudicazione di cui all'art. 73 comma 1 lettera c) e 76 del Regio Decreto 23 maggio 1924 n.827 (presentazione di offerte segrete da confrontarsi col canone annuo indicato nell'avviso di asta);**

4. Di approvare i seguenti documenti di gara, allegati alla presente determinazione per formarne parte integrante e sostanziale:
 - Avviso d'asta
 - Elaborato illustrativo
 - Norme di partecipazione e relativi allegati:
 - Allegato A – Modello per domanda di ammissione
 - Allegato B – Modello di offerta
 - Allegato C – Modello per verbale di sopralluogo

5. che la pubblicità della procedura venga effettuata nei modi e nei termini di cui in premessa e precisamente mediante la pubblicazione dell'avviso:
 - sull'Albo on-line della Città Metropolitana di Genova
 - sull'Albo on-line del Comune di Genova
 - sul sito internet della Stazione Unica Appaltante della Città Metropolitana di Genova - Sezione Immobili
 - per estratto negli annunci immobiliari della piattaforma informatica di Regione Liguria: <https://appaltiguria.regione.liguria.it/>
 - per estratto sui siti specializzati sul mercato immobiliare, in particolare su: <https://www.immobiliare.it> e <https://www.casa.it>

6. di procedere con gli adempimenti discendenti dal presente provvedimento.

Modalità e termini per l'impugnazione

La presente Determinazione Dirigenziale può essere impugnata al Tribunale Amministrativo Regionale (T.A.R.) entro 60 giorni dalla data di pubblicazione all'albo pretorio on-line (ai sensi dell'artt. 29 del D.lgs. 104/2010) oppure con ricorso straordinario al Presidente della Repubblica entro 120 giorni dalla predetti (ai sensi dell'art. 9 del D.P.R. 1199/1971).

DATI CONTABILI

S/E	Codice	Cap.	Azione		Importo	Prenotazione		Impegno		Accertamento		CUP	CIG
					Euro	N.	Anno	N.	Anno	N.	Anno		
TOTALE ENTRATE:				+									
TOTALE SPESE:				-									

Sottoscritta dal Dirigente
(SCRIVA FRANCESCO)
con firma digitale

AVVISO D'ASTA PUBBLICA

ID. IMMOBILI 10

1. AMMINISTRAZIONE AGGIUDICATRICE

Denominazione: Città Metropolitana di Genova	Codice Fiscale: 80007350103
Indirizzo: Piazzale G. Mazzini 2	Partita IVA: 00949170104
Località/Città: Genova	Telefono centralino: +39 010 54991
C.A.P. 16122	Indirizzo pec: pec@cert.cittametropolitana.genova.it
Stato: Italia	Indirizzo web (URL): http://www.cittametropolitana.genova.it

2. OGGETTO

Asta pubblica per la locazione di locale ubicato presso il complesso Se.Di. sito in Genova in Largo F. Cattanei 3, ad uso spazio polivalente per attività ricreative e fisico-motorie.

3. METODO DI AGGIUDICAZIONE

Asta pubblica ad offerte segrete in aumento (sono ammesse solo offerte in aumento), da confrontarsi con il prezzo a base d'asta, ai sensi degli articoli 73, comma 1 lett. c), e 76 del Regio Decreto 23 maggio 1924, n. 827.

4. CANONE ANNUO A BASE D'ASTA

€. 5.100,00= (Euro cinquemilacento/00).

5. DESCRIZIONE DEL CESPITE

Il locale in oggetto è ubicato all'ingresso del complesso immobiliare denominato Se.Di. in L.go F. Cattanei 3, di proprietà di Città Metropolitana di Genova, che ospita diversi servizi: Uffici del medesimo Ente, uffici ed ambulatori della ASL 3 Genovese, uffici di Regione Liguria, asili del Comune di Genova, Istituti d'istruzione secondaria superiore.

Lo spazio oggetto di locazione è ricavato dalla platea di preesistente teatro con dimensioni pari a circa m 14,80 x m 11,55 (altezza pari a m. 5,00 circa). Sono presenti 4 uscite e tre servizi igienici.

La superficie complessiva del locale risulta essere di circa mq. 165,80 più servizi, come determinati graficamente.

Per ulteriori informazioni si rinvia all'elaborato illustrativo, composto da documentazione fotografica ed elaborato planimetrico del locale, pubblicato sul sito della Stazione Unica Appaltante unitamente al presente Avviso.

6. STATO GIURIDICO E VINCOLI

L'unità immobiliare oggetto della presente procedura è compresa nell'Unità Immobiliare Urbana del Comune di Genova identificata con i seguenti identificativi catastali:

Sez. Urb.: QUA Foglio: 6 Particella: 1324 Sub.: 8.

L'immobile è, in oggi, libero da concessioni o locazioni.

7. CONDIZIONI

- **Requisiti soggettivi Conduttore:** Ente iscritto al Registro Unico Nazionale del Terzo Settore previsto dal Decreto Legislativo 3 luglio 2017, n. 117 - Codice del Terzo Settore, ed attivato ai sensi del decreto direttoriale n.561 del 26 ottobre 2021;
- **Utilizzo consentito:** a solo ed esclusivo uso "spazio polivalente per attività ricreative e fisicomotorie";
- **Orari di utilizzo:** al fine di permettere il libero utilizzo anche in fasce orarie in cui il complesso immobiliare di proprietà di Città Metropolitana di Genova è chiuso, saranno consegnate al locatario le chiavi dei cancelli del Complesso affacciati su via F. Ardini per permettere l'accesso pedonale dei fruitori del locale;
- **Costi e utenze:** i costi delle utenze (acqua, luce e riscaldamento) da rimborsare a Città Metropolitana di Genova sono fissati forfettariamente in €/anno 3.000,00= (tremila/00);
- **Forma contrattuale:** locazione di durata pari ad **anni 3 (tre)** non rinnovabile tacitamente, salvo che il conduttore consti la volontà del locatore di rinnovare il contratto ai sensi dell'art. 1597 Cod. Civ.
Si prevede espresso divieto di sublocazione totale onerosa; eventuali richieste di sublocazione parziali non onerose, salvo mero compartecipazione ai costi delle utenze, dovranno essere espressamente autorizzate dal locatore.

- **Spese relative alla stipula del contratto di locazione** (nessuna esclusa od eccettuata, quali bolli, registrazione, diritti, ecc. inerenti e conseguenti relative all'intero periodo contrattuale): a totale carico del conduttore.
- **Importo del canone annuo iniziale di locazione:** valore a base d'asta € 5.100,00= (cinquemilacento//00), pari al 30% del canone di mercato in considerazione della natura dei soggetti a cui il bando è rivolto.

Il canone effettivo sarà quello risultante al termine dell'espletamento della procedura di gara, salvo adeguamenti di legge, da pagarsi in quattro rate (trimestrali) anticipate;

Tutti i versamenti richiesti dovranno essere eseguiti a seguito del ricevimento dei relativi avvisi di pagamento PagoPA trasmessi da Città Metropolitana.

- **Cauzione provvisoria:** da prestarsi a garanzia della sottoscrizione del contratto da parte dell'aggiudicatario, dovrà essere di importo pari a 3/12 del canone annuo posto a base d'asta. La garanzia prestata dall'aggiudicatario sarà trattenuta e convertita in cauzione definitiva a garanzia dell'adempimento degli obblighi contrattuali. Verrà invece restituita agli altri offerenti entro giorni 5 dall'avvenuta aggiudicazione.

Onere dell'offerente è di prestare la predetta cauzione attraverso una delle due seguenti modalità alternative:

- a) versamento di un deposito cauzionale da effettuarsi presso la Tesoreria della Città Metropolitana di Genova;
- b) stipula e consegna di polizza fideiussoria. In quest'ultimo caso la garanzia fideiussoria può essere prestata:
 - da un'impresa autorizzata all'esercizio dell'attività bancaria ai sensi del decreto legislativo 1 settembre 1993, n. 385;
 - da un'impresa di assicurazione autorizzata al ramo cauzioni ai sensi del decreto legislativo 7 settembre 2005 n. 209;
 - da un intermediario finanziario iscritto all'elenco speciale di cui all'articolo 107 del decreto legislativo 1 settembre 1993, n. 385.

La garanzia fideiussoria deve prevedere espressamente la rinuncia al beneficio della preventiva escussione del debitore principale, la rinuncia all'eccezione di cui all'articolo 1957, comma 2, del Codice Civile e la sua operatività entro 15 (quindici) giorni a semplice richiesta scritta della Città Metropolitana di Genova. In ogni caso il garante si deve ritenere liberato dall'obbligazione solo ed esclusivamente a seguito di espresso svincolo da parte della Città Metropolitana di Genova. Tale obbligo dovrà risultare nel contratto di fideiussione. Il contratto di fideiussione dovrà inoltre contenere la clausola per la quale l'eventuale mancato pagamento dei premi da parte del contraente non potrà in nessun caso essere opposto al beneficiario (Città Metropolitana di Genova).

- **Obblighi ed oneri posti a carico del locatario:**

1. manutenzione ordinaria;
2. provvedere alla stipula di Polizza assicurativa per i danni contro terzi: il locatario in sede di stipula del contratto dovrà presentare copia di apposita polizza assicurativa per i danni contro terzi in corso di vigenza;
3. vigilanza e custodia dell'area;

4. adottare ogni misura preventiva atta a garantire la salvaguardia del bene oggetto della locazione da qualunque manomissione da parte di terzi tale da alterarne la qualità e consistenza, anche economica e la potenziale funzionalità pubblica che lo caratterizza;
- **È previsto il sopralluogo obbligatorio dell'immobile**, con rilascio di apposito verbale, redatto dal Servizio Patrimonio, che dovrà essere allegato all'offerta.

8. PRESENTAZIONE DELLE OFFERTE

Per la presentazione dell'offerta dovranno essere rigorosamente seguite le indicazioni riportate nelle Norme di partecipazione e nei relativi allegati, costituiti da:

- Allegato A modello domanda di ammissione;
- Allegato B modello di offerta;
- Allegato C modello per verbale di sopralluogo;

L'offerta e la relativa documentazione dovranno pervenire in un unico plico, come indicato nelle Norme di partecipazione, a:

Denominazione: Città Metropolitana di Genova	Ufficio Protocollo
Indirizzo: Piazzale G. Mazzini 2	C.A.P.: 16122
Località/Città: Genova	Stato: Italia

Il termine per la presentazione delle offerte è fissato entro e non oltre:

ORE 12:00 DEL GIORNO 11 gennaio 2022

Sul plico devono essere apposte le informazioni relative al mittente (denominazione o ragione sociale) e la seguente dicitura:

□ ----- □

Asta Pubblica. "ID. IMMOBILI 10 - locazione di locale presso il complesso Se.Di. sito in Genova in Largo F. Cattanei 3, ad uso *spazio polivalente per attività ricreative e fisico-motorie*.

□ ----- □

Gli offerenti avranno facoltà di ritirare la propria offerta, con o senza presentazione di una nuova, fino al momento della scadenza del termine previsto per la presentazione delle offerte.

La seduta pubblica di apertura delle offerte si svolgerà presso la sede della Città Metropolitana in Genova, Piazzale Mazzini 2, il giorno **12 gennaio 2022** a partire dalle ore 10,00.

9. SOTTOSCRIZIONE DEL CONTRATTO

La stipula dell'atto di locazione, dovrà perfezionarsi entro i 90 giorni successivi allo svolgimento dell'asta.

In caso di rifiuto alla stipula del contratto ovvero nel caso in cui lo stesso non venga sottoscritto nei termini sopra indicati per fatto imputabile all'aggiudicatario, la Città Metropolitana di Genova potrà dichiarare la decadenza dell'aggiudicatario, salvo l'azione di maggior danno da far valere in sede competente, con conseguente aggiudicazione a favore del secondo in graduatoria e, se del caso, lo scorrimento della graduatoria a favore degli altri offerenti.

Gli effetti attivi e passivi della locazione decorrono dalla data di sottoscrizione del contratto. L'immobile verrà consegnato al locatario mediante verbale di consegna.

Tutte le spese contrattuali sono a carico dell'aggiudicatario acquirente.

10. SOPRALLUOGO ASSISTITO

Il sopralluogo assistito è obbligatorio e potrà essere effettuato, previa prenotazione telefonica ai riferimenti indicati alla voce INDIRIZZI E PUNTI DI CONTATTO, in presenza del Responsabile Unico del Procedimento, o di un suo delegato, che rilascerà apposita attestazione da includere nella documentazione di gara, come indicato nelle Norme di partecipazione.

È prevista la possibilità di effettuare il suddetto **sopralluogo sino al 07 gennaio 2022**

Si ricorda che il concorrente deve presentarsi al sopralluogo munito di copia di un documento di identità, che verrà allegata al verbale di sopralluogo che dovrà essere controfirmato per complessiva presa visione dello stato di fatto dell'immobile.

11. INDIRIZZI E PUNTI DI CONTATTO

Denominazione: Città Metropolitana di Genova Direzione Patrimonio e Sviluppo Economico Servizio Patrimonio Piazzale G. Mazzini 2 16122 Genova	Ufficio Patrimonio Telefono n. +39 010 5499 423 – 559 – 448 – 305 - Cell. 3341049288 Telefax n. +39 010 5499 443 patrimonio@cittametropolitana.genova.it pec@cert.cittametropolitana.genova.it
---	--

Al fine di garantire la massima trasparenza e la parità di trattamento, nonché per assicurare la piena tracciabilità delle comunicazioni, le richieste di chiarimenti devono essere formulate in forma scritta e in lingua italiana.

Le richieste dovranno pervenire almeno sette giorni prima della scadenza del termine per la presentazione delle offerte, esclusivamente tramite i canali sopra indicati.

Le risposte alle richieste, unitamente alle richieste medesime trasformate in forma anonima, saranno pubblicate come "CHIARIMENTI" nella pagina dedicata alla procedura sul sito <https://sua.cittametropolitana.genova.it/aste-attive> almeno cinque giorni prima della scadenza del termine per la presentazione delle offerte soltanto se presentate in tempo utile. Salvo casi particolari, non saranno pertanto inviate risposte dirette ai richiedenti.

Le risposte alle richieste di chiarimenti costituiscono interpretazioni del testo dell'avviso d'asta, nonché dei documenti ulteriori allegati alla procedura, al fine di renderne chiaro e comprensibile il significato o la ratio.

12. ULTERIORI INFORMAZIONI

Responsabile del procedimento	Dott. Francesco Sciva
-------------------------------	-----------------------

Costituiscono parte integrante del presente avviso e ad essi si fa espresso rinvio:

- a) Atto dirigenziale del Servizio Patrimonio di approvazione dell'avviso d'asta.
- b) Elaborato illustrativo

Tutta la documentazione indispensabile per la partecipazione alla procedura, nonché tutti gli atti integranti il presente avviso sono reperibili e scaricabili al seguente link:
<https://sua.cittametropolitana.genova.it/aste-attive>.

IL DIRIGENTE
DEL SERVIZIO PATRIMONIO
(Dott. Francesco Sciva)

**ASTA PUBBLICA PER LA LOCAZIONE DI LOCALE UBICATO PRESSO IL
COMPLESSO SE.DI. SITO IN GENOVA IN LARGO F. CATTANEI 3, AD USO
SPAZIO POLIVALENTE PER ATTIVITÀ RICREATIVE E FISICO-MOTORIE**

ID. IMMOBILI 10

FASCICOLO ILLUSTRATIVO



PLANIMETRIE CATASTALI

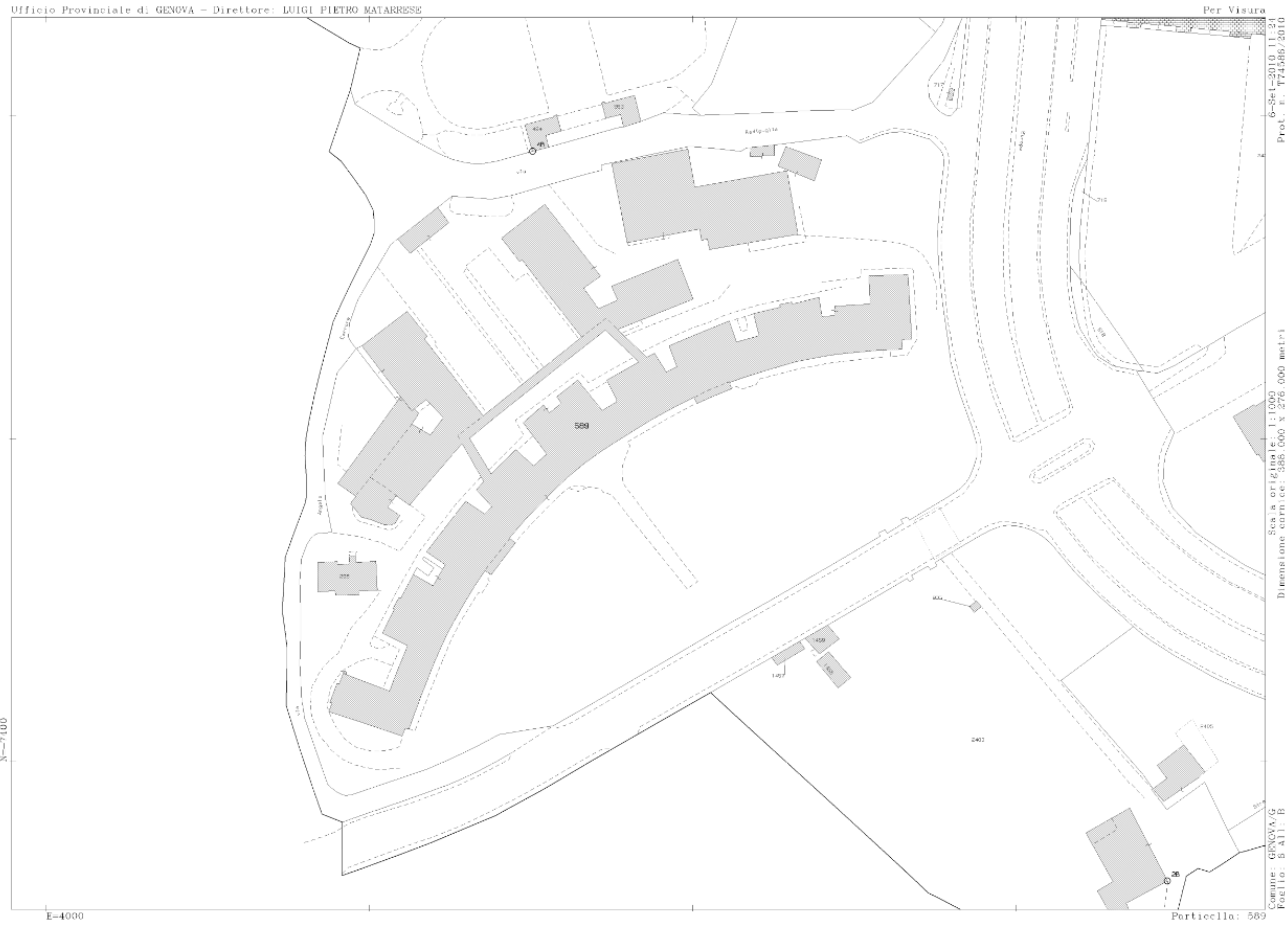

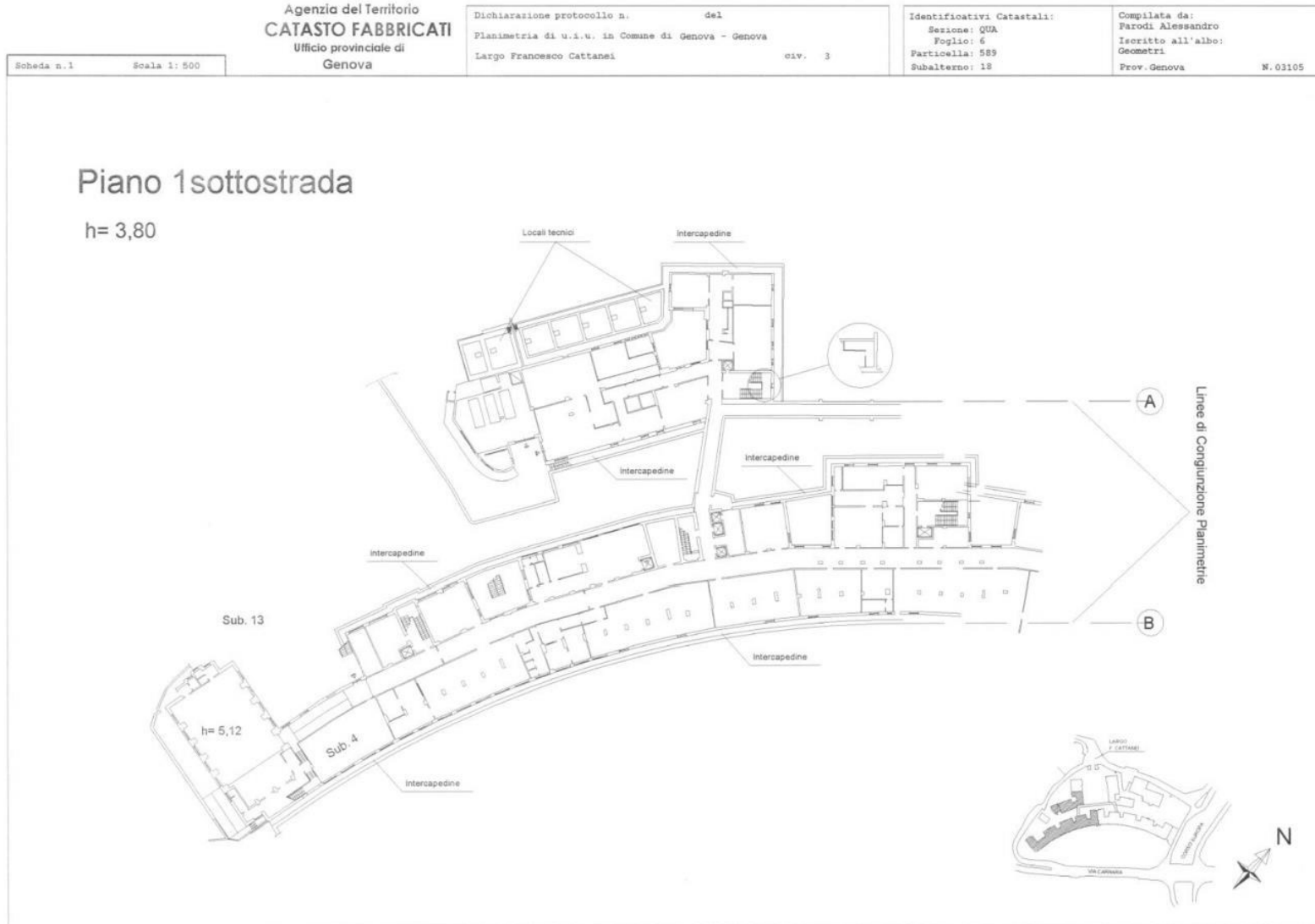

DOCUMENTAZIONE FOTOGRAFICA

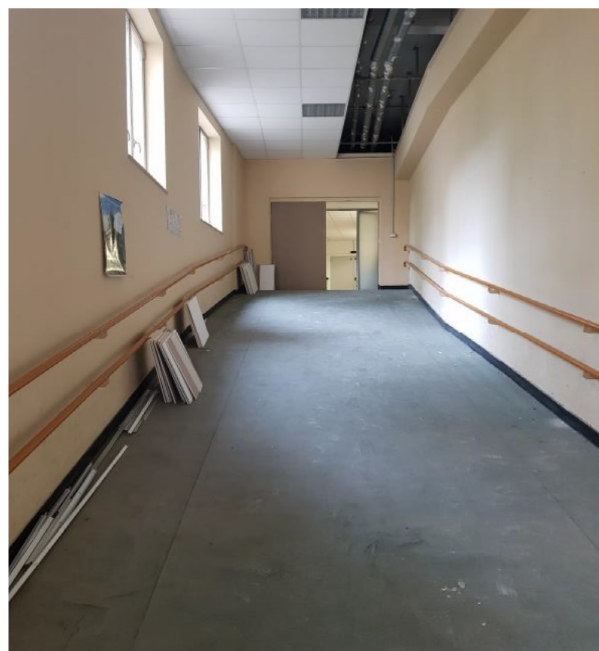

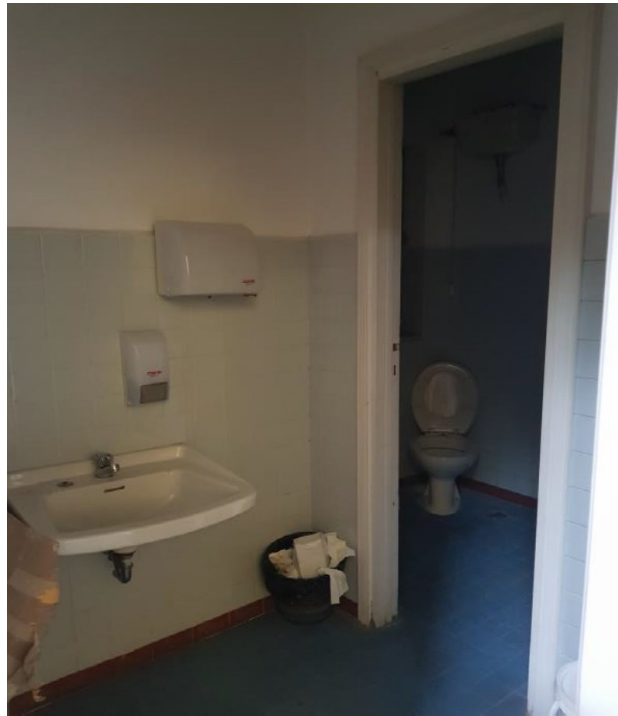

NORME DI PARTECIPAZIONE

PROCEDURA DI GARA	ID. IMMOBILI 10 - Locazione di locale presso il complesso Se.Di. sito in Genova in Largo F. Cattanei 3, ad uso spazio polivalente per attività ricreative e fisico-motorie.
TIPOLOGIA DI CONTRATTO	Locazione per anni 3
CRITERIO DI AGGIUDICAZIONE	Asta pubblica ad offerte segrete in aumento, da confrontarsi con il prezzo a base d'asta, ai sensi degli articoli 73, comma 1 lett. c), e 76 del Regio Decreto 23 maggio 1924, n. 827.

Sommario

1. REQUISITI DI AMMISSIONE	2
2. DOMANDA DI PARTECIPAZIONE.....	2
2.1. Procura notarile	3
2.2. Comunicazioni.....	3
3. DOCUMENTAZIONE DA ALLEGARE ALL'ISTANZA	3
3.1. Cauzione	3
3.2. Dichiarazione di avvenuto sopralluogo	4
4. OFFERTA ECONOMICA.....	4
5. AUTENTICAZIONE DELLE SOTTOSCRIZIONI.....	4
6. MODALITÀ DI PRESENTAZIONE.....	4
7. VALIDITÀ DELL'OFFERTA	5
8. SVOLGIMENTO DELL'ASTA	6
9. CAUSE DI ESCLUSIONE.....	6

1. REQUISITI DI AMMISSIONE

Per partecipare all'asta i concorrenti devono rispettare le seguenti condizioni:

- a) Il concorrente non deve essere nello stato di incapacità a contrarre con la pubblica amministrazione, per essere stato condannato in via definitiva per i delitti previsti dagli articoli 32-ter e 32-quater del codice penale, nonché per i delitti previsti dagli articoli 319-ter, 346-bis e 353-bis del codice penale.
- b) Il concorrente non deve essere in stato di fallimento, di liquidazione coatta, di amministrazione controllata, di concordato preventivo, o avere in corso un procedimento per la dichiarazione di una di tali situazioni.
- c) Gli enti forniti di personalità giuridica, le società e le associazioni, anche prive di personalità giuridica, non devono essere sottoposti alle sanzioni interdittive di cui al decreto legislativo 8 giugno 2001, n. 231.

L'assenza delle suddette cause di esclusione dovrà essere autocertificata dai concorrenti nella domanda di partecipazione, salva la facoltà per i soggetti di produrre idonea documentazione comprovante, in originale o in copia autenticata, ai sensi degli articoli 18 e 19 del D.P.R. 28 dicembre 2000, n. 445.

2. DOMANDA DI PARTECIPAZIONE

Le domande devono essere redatte in lingua italiana, predisposte su carta bollata, sottoscritte dal concorrente (nel caso di persona giuridica, enti o associazioni da un legale rappresentante della stessa) in base al modello "Allegato A" delle presenti Norme di Partecipazione.

Le persone fisiche e i titolari di impresa individuale devono indicare:

- nome e cognome, luogo e data di nascita, domicilio e codice fiscale.

Le persone giuridiche (società o enti di qualsiasi tipo) devono indicare:

- ragione sociale, sede legale, codice fiscale e partita I.V.A. nonché le generalità del legale rappresentante.

Nel caso di società o enti deve essere allegato l'atto da cui risulta il conferimento della rappresentanza ovvero, se trattasi di un ente pubblico, del provvedimento autorizzativo al concorso all'asta e di conferimento al sottoscrittore del potere di impegnare l'ente.

In caso di offerta in nome e per conto di terzi la domanda deve contenere l'indicazione dei dati relativi al sottoscrittore e dei dati relativi a colui su cui ricadranno gli effetti dell'aggiudicazione; in tal caso occorre allegare l'atto notarile di conferimento della procura speciale per partecipare all'asta.

Per i concorrenti aventi sede legale in Italia o in uno dei Paesi dell'Unione europea, le dichiarazioni sostitutive si redigono ai sensi degli articoli 46 e 47 del D.P.R. 28 dicembre 2000, n. 445.

Per i concorrenti non aventi sede legale in uno dei Paesi dell'Unione europea, le dichiarazioni sostitutive sono rese mediante documentazione idonea equivalente secondo la legislazione dello Stato di appartenenza.

La domanda di ammissione deve essere accompagnata da dichiarazione sottoscritta con firma autenticata: a tal fine è sufficiente allegare la copia fotostatica non autenticata di un documento d'identità del sottoscrittore in corso di validità. L'autentica è comunque possibile con le altre modalità risultanti dagli articoli 21 e 38 del D.P.R. 28 dicembre 2000, n. 445.

In caso di raggruppamenti temporanei di imprese, di consorzi o altre forme associative non ancora costituiti l'offerta deve essere sottoscritta dai legali rappresentanti di tutti gli associati o consorziati, riportando il soggetto mandatario, capogruppo o capofila.

2.1. Procura notarile

Qualora il concorrente partecipi all'asta per conto di persona giuridica di cui non abbia la legale rappresentanza, o per conto di terzi, deve allegare idonea procura in copia conforme.

I concorrenti devono dichiarare, a pena di esclusione, di aver preso visione dello stato degli immobili e della Relazione Estimativa acquisita dal Servizio Patrimonio.

2.2. Comunicazioni

I concorrenti sono tenuti ad indicare nella domanda di ammissione (modello "Allegato A"), l'indirizzo di posta ordinaria o l'indirizzo PEC o, nel caso di concorrenti aventi sede in altri Stati membri, l'indirizzo di posta elettronica, da utilizzare ai fini delle comunicazioni di Città Metropolitana di Genova.

Tutte le comunicazioni tra Città Metropolitana di Genova e partecipanti si intendono validamente ed efficacemente effettuate qualora rese all'indirizzo PEC indicato dai concorrenti nella documentazione di gara, fermo restando il rispetto dei termini eventualmente previsti.

Eventuali modifiche dell'indirizzo PEC o di posta elettronica, nonché problemi temporanei nell'utilizzo di tali forme di comunicazione, devono essere tempestivamente segnalati a Città Metropolitana di Genova; diversamente la medesima declina ogni responsabilità per il tardivo o mancato recapito delle comunicazioni.

In caso di partecipazione in forma associata dovrà essere indicato l'indirizzo di posta ordinaria o l'indirizzo PEC al quale possono essere validamente inviate le comunicazioni.

3. DOCUMENTAZIONE DA ALLEGARE ALL'ISTANZA

Alla domanda di partecipazione deve essere allegata la seguente documentazione.

3.1. Cauzione

La cauzione, per l'importo indicato nell'avviso d'asta, è destinata a coprire la mancata sottoscrizione del contratto per fatto del soggetto aggiudicatario.

La cauzione può essere costituita nei seguenti modi:

- (A) Mediante deposito di assegno circolare non trasferibile intestato alla tesoreria della Città Metropolitana di Genova, allegato alla domanda di ammissione;
- (B) mediante polizza fideiussoria, intestata alla Città Metropolitana di Genova, rilasciata da una delle imprese di assicurazione autorizzate al ramo cauzioni, ai sensi del decreto legislativo 7 settembre 2005, n. 209, in regola con il disposto della legge 10 giugno 1982, n. 348;
- (C) mediante polizza fideiussoria, rilasciata da un intermediario finanziario iscritto all'elenco speciale di cui all'articolo 106 del decreto legislativo 1 settembre 1993, n. 385, che svolgono in via esclusiva o prevalente attività di rilascio di garanzie e che sono sottoposti a revisione contabile da parte di una società di revisione iscritta nell'albo previsto dall'articolo 161 del decreto legislativo 24 febbraio 1998, n. 58.

La fideiussione bancaria o la polizza assicurativa devono prevedere espressamente la rinuncia al beneficio della preventiva escussione del debitore principale, la rinuncia all'eccezione di cui all'art. 1957, comma 2, del codice civile e la sua operatività entro 15 giorni a semplice richiesta scritta dell'Amministrazione.

La cauzione prestata mediante garanzia o polizza fideiussoria deve avere validità di almeno 90 giorni, a partire dalla data di scadenza dell'avviso d'asta, e riportare l'impegno del fideiussore a rinnovare la durata della stessa a richiesta scritta dell'Amministrazione nel caso in cui al momento della sua scadenza non fosse ancora intervenuta l'aggiudicazione.

La cauzione provvisoria del soggetto aggiudicatario resterà vincolata fino alla stipulazione del contratto.

Qualora il soggetto aggiudicatario non stipuli il contratto nel termine fissato, la cauzione provvisoria sarà automaticamente incamerata dall'Amministrazione, fatte salve eventuali ulteriori richieste di risarcimento.

La cauzione del soggetto aggiudicatario verrà comunque trattenuta quale deposito cauzionale ai fini del contratto di locazione, ai sensi della Legge 392/1978.

Lo svincolo della cauzione provvisoria ai partecipanti offerenti non divenuti aggiudicatari o non ammessi all'asta potrà avvenire dopo il secondo giorno lavorativo successivo all'aggiudicazione provvisoria presso l'Ufficio Patrimonio, senza corresponsione di interessi.

3.2. Dichiarazione di avvenuto sopralluogo

L'obbligo di sopralluogo è indicato sull'avviso d'asta. Qualora il sopralluogo non sia previsto, i concorrenti possono comunque richiedere di prendere visione dell'immobile oggetto del contratto. In tal caso non verrà rilasciata alcuna attestazione formale.

Nei casi in cui il sopralluogo è previsto obbligatoriamente, la mancata effettuazione è causa di esclusione dalla procedura. Chi effettua il sopralluogo deve essere munito di documento di identità, del quale verrà acquisita copia.

La dichiarazione di avvenuto sopralluogo è rilasciata da un dipendente dell'Amministrazione al concorrente, secondo lo schema di cui all' Allegato C, anche sotto forma di sottoscrizione congiunta di apposito verbale.

In caso di partecipazione in forma associata costituita e/o con soggettività giuridica, il sopralluogo può essere effettuato da uno degli associati.

Il sopralluogo può essere effettuato dal concorrente persona fisica, oppure personalmente dal legale rappresentante, amministratore, direttore tecnico o procuratore.

Il sopralluogo può essere effettuato anche da:

- a) un dipendente a ciò specificatamente autorizzato con delega scritta corredata di copia del documento di identità del delegante;
- b) da un altro soggetto munito di procura notarile speciale; il soggetto designato ad effettuare il sopralluogo non può ricevere l'incarico da più concorrenti.

4. OFFERTA ECONOMICA

L'offerta economica deve essere redatta in lingua italiana, predisposta su carta bollata, sottoscritta dal concorrente (nel caso di persona giuridica, enti o associazioni da un legale rappresentante della stessa) in base al modello allegato **B** delle presenti Norme di Partecipazione.

5. AUTENTICAZIONE DELLE SOTTOSCRIZIONI

La domanda di ammissione e l'offerta economica devono essere sottoscritte con firma autenticata: a tal fine è sufficiente allegare la copia fotostatica non autenticata di un documento d'identità del sottoscrittore in corso di validità.

6. MODALITÀ DI PRESENTAZIONE

L'offerta deve essere contenuta in un unico plico chiuso, sigillato sui lembi di chiusura con ceralacca o con striscia di carta incollata o nastro adesivo personalizzato o sigillatura equivalente, recanti a scavalco su detti lembi di chiusura una sigla.

Sul plico devono essere apposte le informazioni relative al mittente (denominazione o ragione sociale) e alla procedura d'asta, specificando il numero identificativo (ID) e l'oggetto.

All'interno del plico devono essere inserite due buste **non** trasparenti (tali da non rendere leggibile il loro contenuto), identificate dalle lettere **A** e **B**, contenenti:

- A. Busta "**A**": domanda di partecipazione e documentazione di accompagnamento (fotocopia del documento di identità del sottoscrittore, deposito cauzionale, procura e sopralluogo se del caso, ecc.);
- B. Busta "**B**": offerta economica.

Le due buste devono essere sigillate sui lembi di chiusura con ceralacca o con striscia di carta incollata o nastro adesivo personalizzato o sigillatura equivalente, recanti a scavalco su detti lembi di chiusura il timbro dell'offerente e la sigla.

Sulle buste dovranno essere apposte:

- le informazioni relative al mittente: nominativo ovvero denominazione o ragione sociale);
- la dicitura di riferimento dell'asta, specificando il numero identificativo (ID) e l'oggetto;
- l'indicazione della busta e del suo contenuto:

Busta **A**: "*Contiene domanda di partecipazione e relativa documentazione*"

Busta **B**: "*Contiene offerta*".

L'indicazione della denominazione del mittente, dell'oggetto e del numero identificativo (ID) dell'asta sul plico e sulle buste è richiesta nell'interesse del concorrente al fine di evitare che la documentazione possa essere trattata come posta ordinaria ed aperta prima della seduta pubblica. Pertanto, l'omissione di dette diciture manleva l'Amministrazione da qualsiasi responsabilità per dispersione, manomissione e confusione della documentazione.

Il plico deve pervenire alla **Città Metropolitana di Genova – Ufficio Protocollo, Piazzale Mazzini n. 2 – 16122 Genova**, entro il termine di scadenza indicato nell'avviso d'asta.

Il plico può essere:

- inviato a mezzo raccomandata del servizio postale universale;
- consegnato a mano all'Ufficio Protocollo della Città metropolitana di Genova nelle giornate non festive, dal lunedì al venerdì ore 8:30 - 12:00, mediante corrieri privati o agenzie di recapito o dall'interessato o suo incaricato; in questo verrà rilasciata ricevuta con indicazione dell'ora e della data di consegna.

Non si terrà conto delle domande e della documentazione pervenute dopo il termine stabilito per la presentazione. Il rischio del recapito è a carico esclusivo del mittente. L'Amministrazione non risponde per dispersione o ritardo a qualsiasi causa dovuti (disguido postale, fatto di terzi, caso fortuito o forza maggiore).

Non saranno ammesse né integrazioni al plico recapitato, né integrazioni o sostituzioni delle singole buste presenti all'interno del plico medesimo, essendo possibile per il concorrente richiedere esclusivamente la sostituzione del plico già consegnato con altro plico.

7. VALIDITÀ DELL'OFFERTA

L'aggiudicatario riconosce che la partecipazione all'asta pubblica costituisce proposta irrevocabile ai sensi degli articoli 1329 e 1331 del codice civile e che, in caso di rifiuto alla stipulazione del contratto definitivo, la cauzione come sopra determinata, verrà incamerata mediante escussione dalla Città Metropolitana di Genova.

L'offerta si considera vincolante ed irrevocabile dalla sua presentazione e per i 90 giorni successivi alla scadenza dell'avviso d'asta.

Mentre i soggetti che presentano l'offerta per l'acquisizione dell'immobile sono da subito vincolati alla stipula del contratto, l'Amministrazione si riserva per motivi di pubblico interesse, prima della stipula, di non procedere alla formalizzazione del contratto, senza che l'aggiudicatario possa accampare richieste di danni, indennizzi o altri rimborsi di qualsiasi genere.

Non sono ammesse offerte condizionate o per persona da nominare.

Sono ammesse offerte cumulative da parte di più concorrenti, i quali dovranno conferire procura speciale ad uno di essi.

Le offerte devono essere espresse in cifre e in lettere. In caso di discordanza, è ritenuta valida l'indicazione più vantaggiosa per la Città Metropolitana di Genova.

8. SVOLGIMENTO DELL'ASTA

Di norma il procedimento di asta pubblica prevede lo svolgimento di una seduta pubblica nella quale si procede all'apertura delle offerte. Viene effettuata, dapprima, la verifica della regolarità della documentazione presentata, con conseguente ammissione o esclusione degli offerenti, e successivamente l'apertura delle offerte economiche.

Alle sedute pubbliche di gara possono rilasciare dichiarazioni a verbale esclusivamente i soggetti muniti di idonei poteri di rappresentanza dei partecipanti. I soggetti che assistono alle sedute di gara sono tenuti all'identificazione e alla registrazione della presenza.

L'offerta di valore più alto, espressa in modo valido, sarà dichiarata provvisoriamente aggiudicataria. Si procederà all'aggiudicazione anche nel caso di presentazione di una sola offerta valida.

In caso di parità di offerte, si procederà ad estrazione a sorte, tranne che siano presenti tutti coloro che hanno formulato offerte uguali, nel qual caso si svolgerà seduta stante una licitazione tra gli stessi, a offerte segrete, con aggiudicazione al miglior offerente.

L'aggiudicazione definitiva sarà formalizzata con determinazione dirigenziale della Direzione Patrimonio e Sviluppo economico.

Tutte le spese di contratto, nessuna eccettuata ed esclusa (ivi comprese pratiche catastali eventualmente necessarie) saranno a carico dell'aggiudicatario.

9. CAUSE DI ESCLUSIONE

Sono motivo di esclusione dalla procedura le offerte:

- presentate da soggetti che si trovino nelle condizioni di cui all'articolo 1471 del Codice Civile;
- che pervengano oltre il termine indicato per la presentazione nell'avviso d'asta;
- non contenute in plico chiuso e sigillato;
- non riportanti sull'esterno del plico le indicazioni per l'individuazione dell'oggetto dell'asta;
- per persone da nominare;
- presentate da soggetto non abilitato a contrattare con la pubblica amministrazione, ai sensi delle norme vigenti;
- non sottoscritte e/o non autenticate nei modi consentiti dalla normativa vigente;
- espresse in modo condizionato;
- incomplete o irregolari, rispetto alle indicazioni dell'avviso d'asta;
- di dipendenti della Città metropolitana che abbiano preso parte o prendano parte alla procedura di locazione e che abbiano potere decisorio in merito;
- di professionisti, titolari ed i legali rappresentanti delle società ovvero i dipendenti dell'Agenzia delle Entrate cui sia stato affidato l'incarico di valutare l'immobile;
- prive del deposito cauzionale e del deposito delle spese, se dovute e previste nell'avviso d'asta, ovvero la mancata presentazione del documento comprovante tale deposito.

Costituiscono altresì motivo di esclusione le altre fattispecie espressamente indicate come tali nell'avviso e nella documentazione d'asta, anche se non menzionate sopra.

MODELLO PER DOMANDA DI AMMISSIONE



Alla CITTÀ METROPOLITANA DI GENOVA
 Direzione Patrimonio e Sviluppo Economico
 Servizio Patrimonio
 Piazzale Mazzini, 2 - 16122
 GENOVA

Il sottoscritto

Cognome _____ Nome _____

nato a _____ prov. _____ il _____

codice fiscale _____ residente a _____ prov. _____

via _____ n. _____ tel. _____ n. fax _____

indirizzo PEC ¹ _____

indirizzo email ² _____

in qualità di:

Persona fisica/Titolare di impresa individuale.

Legale rappresentante della società/ente:

denominazione/ragione sociale _____

partita iva/codice fiscale _____

sede legale in _____ prov. _____ indirizzo _____

iscritta al n. _____ del Registro delle Imprese presso la Camera di Commercio di _____

iscritta al Registro Unico Nazionale del Terzo Settore n. _____ ³

chiede di essere ammesso all'asta pubblica per la procedura ID. IMMOBILI 10 per la "locazione di locale presso il complesso Se.Di. sito in Genova in Largo F. Cattanei 3, ad uso spazio polivalente per attività ricreative e fisico-motorie.

¹ L'indirizzo PEC va indicato obbligatoriamente dai concorrenti con residenza/sede in Italia e aventi l'obbligo di dotarsi di indirizzo di Posta Elettronica Certificata

² L'indirizzo email va indicato dai concorrenti aventi residenza/sede in altro stato EU, oppure da soggetti residenti in Italia non obbligati ad essere dotati di indirizzo di Posta Elettronica Certificata

³ Oppure il numero di iscrizione al Registro regionale qualora non sia stata ancora conclusa la trasmigrazione ai sensi della normativa vigente.

A tal fine, consapevole delle conseguenze che possono derivare nel caso di dichiarazioni mendaci e falsità in atti ai sensi di quanto previsto dall'articolo 76 del D.P.R. 28 dicembre 2000, n. 445, dichiara quanto segue, a titolo sostitutivo delle relative certificazioni e/o a titolo sostitutivo dell'atto di notorietà.

* * * * *

A DICHIARAZIONI SOSTITUTIVE

- A.1 che il concorrente non è in stato di fallimento, di liquidazione coatta, di amministrazione controllata, di concordato preventivo, e che a suo carico non risultano in corso procedimenti per la dichiarazione di una di tali condizioni;⁴
- A.2 che il concorrente non si trova in stato di incapacità a contrarre con la Pubblica Amministrazione, per essere stato condannato in via definitiva per i delitti previsti dagli articoli 32-ter e 32-quater del codice penale, nonché per i delitti previsti dagli articoli 319-ter, 346-bis e 353-bis del codice penale;
- A.3 che il concorrente si trova nel pieno e libero godimento dei diritti civili;
- A.4 in caso di concorrente "persona giuridica", che il concorrente non è sottoposto alle sanzioni interdittive di cui all'articolo 9 del decreto legislativo 8 giugno 2001, n. 231;⁵
- A.5 in caso di concorrente "persona giuridica", che la società/associazione che rappresenta non è in stato fallimento, di liquidazione coatta, di amministrazione controllata, di concordato preventivo, né che sia in corso un procedimento per la dichiarazione di una di tali situazioni;
- A.6 in caso di concorrente "persona giuridica", che il rappresentante della società/ditta/ente, come sopra generalizzato, ha i poteri di compiere atti di acquisto e/o concessione di beni immobili;
- A.7 il concorrente, in relazione alla presente procedura, ha verificato l'insussistenza dell'obbligo di astensione e di non essere, quindi, in posizione di conflitto di interesse rispetto al locatore;
- A.8 il concorrente prende nota che attraverso il link <https://whistleblowing.cittametropolitana.genova.it/> è possibile accedere alla piattaforma informatica di Città Metropolitana di Genova che consente di segnalare, in ottemperanza alla delibera Anac 469 del 9 giugno 2021 'Linee guida Whistleblowing', eventuali irregolarità, illeciti e condotte illegali che riguardino codesta Amministrazione;

B DICHIARAZIONI PRECONTRATTUALI

- B.1 che il concorrente ha preso visione di tutta la documentazione dell'asta predisposta dal Servizio Patrimonio;
- B.2 che il concorrente accetta, senza eccezioni e riserve, tutte le condizioni, nessuna esclusa, stabilite e derivanti dalla documentazione d'asta e da quanto dichiarato nella presente domanda;
- B.3 di aver preso visione dell'immobile oggetto della locazione e che lo stesso è noto e gradito;

C IMPEGNI

- C.1 il concorrente si impegna ad accettare e rispettare la policy anticorruzione approvata con Determinazione del Sindaco Metropolitanano nr. 16/2021 del 18/03/2021, disponibile sul sito SUA, e, in caso di affidamento, ad osservare e a far osservare ai propri dipendenti, collaboratori e sub contraenti la suddetta policy, pena la risoluzione del contratto;
- C.2 il concorrente si impegna a segnalare alla Stazione Appaltante qualsiasi tentativo di turbativa, irregolarità o distorsione nelle fasi di svolgimento della procedura e/o, eventualmente, nella durata del contratto, da parte di ogni interessato o addetto o di chiunque possa influenzare le decisioni relative alla procedura in oggetto, nonché a collaborare con le forze di polizia, denunciando ogni tentativo di estorsione, intimidazione o condizionamento di natura criminale;

⁴ Per i soggetti stranieri si devono intendere istituti della stessa natura previsti dalla legislazione dello stato di appartenenza.

⁵ La dichiarazione deve essere resa nel caso di società, enti, associazioni, anche prive di personalità giuridica.

- C.3 in caso di assegnazione e in relazione al contratto stipulando, il concorrente si impegna a verificare l'insussistenza a proprio carico dell'obbligo di astensione e a mantenere nel corso di tutta la sua esecuzione una posizione che non lo ponga in conflitto d'interesse con la Stazione Appaltante;
- C.4 il concorrente si impegna a riferire tempestivamente alla Prefettura ogni illecita richiesta di denaro, prestazione o altra utilità, offerta di protezione, nonché ogni illecita interferenza avanzata prima dell'aggiudicazione ovvero, in caso di assegnazione, nel corso della durata del contratto, nei confronti di un proprio rappresentante, agente o dipendente e di ogni altro soggetto che intervenga a qualsiasi titolo nell'esecuzione contrattuale e di cui lo stesso venga a conoscenza. L'omissione di tale adempimento consente alla Città Metropolitana di Genova di chiedere la risoluzione del contratto;
- C.5 in caso di assegnazione, il concorrente si impegna a rispettare e far rispettare dai propri dipendenti, collaboratori e subcontraenti il "Codice di comportamento" dei dipendenti pubblici adottato con d.p.r. n. 62 /2013, nonché il "Codice di comportamento" della Città Metropolitana, approvato con deliberazione del Commissario Straordinario con i poteri della Giunta Provinciale n. 16 del 31 gennaio 2014 n.16, pubblicato sul sito SUA di cui dichiara di aver preso visione. La violazione degli obblighi di comportamento comporta per l'Amministrazione la facoltà di risolvere il contratto, qualora, in ragione della gravità o della reiterazione, la stessa sia ritenuta grave;

Allega:

- 1) **fotocopia del documento di identità** del sottoscrittore della domanda in corso di validità;
- 2) **verbale di sopralluogo** rilasciato dal Servizio Patrimonio della Città Metropolitana di Genova;
- 3) **cauzione dell'importo di €. 1.275,00 (pari a 3/12 del canone annuo posto a base d'asta) a favore della Città Metropolitana di Genova;**
- 4) **procura speciale** in originale o copia autenticata (solo nel caso di offerta per procura speciale o di offerta cumulativa).

Data, _____

FIRMA DEL DICHIARANTE ⁶

⁶ La sottoscrizione deve essere autenticata con le modalità risultanti dagli articoli 21 e 38 del D.P.R. 28 dicembre 2000, n. 445

INFORMATIVA AI SENSI DELL'ARTICOLO 13 DEL REGOLAMENTO UE 2016/679 - GDPR RELATIVO ALLA PROTEZIONE DELLE PERSONE FISICHE CON RIGUARDO AL TRATTAMENTO E ALLA LIBERA CIRCOLAZIONE DEI DATI PERSONALI

In conformità a quanto prescritto dall'articolo dell'art. 13 del Regolamento UE 679/2016 – Regolamento Generale sulla Protezione dei Dati, si informa che:

- (a) **il titolare del trattamento** è la Città Metropolitana di Genova - Piazzale Mazzini, 2 16122 Genova
P.I. 00949170104 - CF: 80007350103 –
Centralino 01054991 - Fax 0105499244 - URP 0105499456 Num.Verde 800509420
PEC: pec@cert.cittametropolitana.genova.it email URP: info@cittametropolitana.genova.it;
- (b) i dati di contatto del **Responsabile della Protezione dei dati** sono:
Nominativo: **Avv. Massimo Ramello**
Domiciliato per carica presso il titolare: Piazzale Mazzini 2, Genova
E-mail: rpd@cittametropolitana.genova.it
PEC dpo@pec.gdpr.nelcomune.it
Telefono: 0131 1826681
- (c) **finalità del trattamento:** i dati forniti verranno trattati in modalità manuale e/o informatizzata al fine di accertare i requisiti di idoneità morale e di idoneità economico-finanziaria e tecnico-organizzativa di coloro che intendono partecipare a procedure di affidamento, in adempimento di quanto prescritto dalla normativa vigente in materia di appalti pubblici;
- (d) **liceità del trattamento:** il conferimento dei dati è obbligatorio in quanto prescritto dalla normativa in materia di appalti pubblici ai fini della partecipazione alle gare d'appalto e della stipulazione dei relativi contratti; l'eventuale mancato conferimento comporterà la non ammissione alle stesse e/o l'impossibilità di contrattare con la Città Metropolitana di Genova;
- (e) **destinatari:** i dati saranno trasmessi alle direzioni committenti della Città Metropolitana di Genova per gli adempimenti di legge. I dati potranno essere comunicati all'Osservatorio per i contratti pubblici e ad altri soggetti pubblici, esclusi gli enti pubblici economici, ogni qualvolta sia prescritto da specifiche disposizione di legge e/o regolamenti o risulti essere necessario per lo svolgimento delle funzioni istituzionali, quali in particolare il combinato disposto degli articoli 43 e 71 del D.P.R. 28 dicembre 2000, n. 445, al fine di appurare la veridicità delle dichiarazioni sostitutive di cui agli articoli 46 e 47 dello stesso D.P.R., e comunque nel rispetto di quanto previsto dal Regolamento Europeo sulla protezione dei dato personali n. 679 del 27 aprile 2016. I dati dell'operatore economico potranno essere comunicati ad altri operatori o a cittadini che abbiano esercitato il diritto di accesso agli atti della procedura ai sensi dell'articolo 53 del Decreto Legislativo 18 aprile 2016, n. 50 o l'accesso civico, semplice o generalizzato ai sensi degli articoli 5 e 5 bis del Decreto Legislativo 14 marzo 2013, n. 33, "*Riordino della disciplina riguardante il diritto di accesso civico e gli obblighi di pubblicità, trasparenza e diffusione di informazioni da parte delle pubbliche amministrazioni*". E prevista la diffusione dei dati relativi all'operatore economico mediante pubblicazione sul sito istituzionale della Città Metropolitana di Genova degli atti e delle informazioni relativi alla procedura di affidamento e al relativo contratto, in ottemperanza agli obblighi di pubblicità e trasparenza previsti dagli articoli 29 e 76 del Decreto Legislativo 18 aprile 2016, n. 50 e dal Decreto Legislativo 14 marzo 2013, n. 33.
- (f) **ulteriori informazioni fornite agli interessati:** (comma 2, articolo 13 del Regolamento 679/2016)
1. il periodo di conservazione dei dati coincide con il tempo strettamente necessario a conseguire gli scopi per i quali gli stessi sono stati ottenuti; per i dati contenuti nelle comunicazioni con l'operatore economico, nei provvedimenti e nei documenti relativi alla procedura di affidamento, alla selezione degli operatori e all'aggiudicazione dell'appalto, il periodo di conservazione è fissato in cinque anni, ai sensi dell'articolo 99, comma 4 del Decreto Legislativo 18 aprile 2016, n. 50;
 2. l'interessato può esercitare il proprio diritto di richiedere al titolare del trattamento l'accesso ai dati personali e la rettifica o la cancellazione degli stessi o la limitazione del trattamento che lo riguardano o di opporsi al loro trattamento, oltre al diritto alla portabilità dei dati, rivolgendosi al Titolare agli indirizzi sopra riportati;
 3. l'interessato può proporre reclamo ad un'autorità di controllo. Per l'Italia si può rivolgere al Garante per la protezione dei dati personali, che ha sede in Roma (Italia), Piazza di Monte Citorio n. 121, 00186.

MODELLO DI OFFERTA



Alla Città Metropolitana di Genova
 Direzione Patrimonio e Sviluppo Economico
 Servizio Patrimonio
 Piazzale Mazzini, 2
 16122 Genova

Il sottoscritto _____

(specificare nome e cognome, data di nascita, codice fiscale, residenza)

in qualità di _____¹, con riferimento
 all'asta ID. IMMOBILI 10 per la **“locazione di locale presso il complesso Se.Di. sito in Genova in
 Largo F. Cattanei 3, ad uso spazio polivalente per attività ricreative e fisico-motorie.**

dichiara di offrire quale canone annuo di locazione:

€ _____, _____ (in cifre)

(_____) (in lettere).

Data, _____²

FIRMA DEL DICHIARANTE³

¹ Nel caso di persone giuridiche, l'offerta deve essere presentata e sottoscritta da uno dei legali rappresentanti indicati nella domanda di partecipazione, precisando la ragione sociale del soggetto rappresentato.

Nel caso l'istanza sia sottoscritta da un procuratore generale o speciale, lo stesso deve dichiarare nell'istanza tale sua qualità, allegando il documento comprovante.

² La data non deve essere anteriore a quella di pubblicazione dell'avviso d'asta

³ La sottoscrizione deve essere autenticata con le modalità risultanti dagli articoli 21 e 38 del D.P.R. 28 dicembre 2000,

n. 445: è sufficiente allegare la copia fotostatica non autenticata di un documento d'identità del sottoscrittore in corso di validità

MODELLO PER VERBALE DI SOPRALLUOGO

OGGETTO: ID. IMMOBILI 10 - locazione di locale presso il complesso Se.Di. sito in Genova in Largo F. Cattanei 3, ad uso spazio polivalente per attività ricreative e fisico-motorie.

Il sottoscritto _____, incaricato della Città Metropolitana di Genova,
dichiara che in data _____, alle ore _____: _____,

il Sig. _____
(specificare nome e cognome, data di nascita),

con qualifica di _____
(legale rappresentante amministratore, direttore tecnico o altro ¹)

dell'operatore economico _____,
(indicare ragione sociale)

e identificato acquisendo copia del documento di identità, come richiesto nell'avviso di asta pubblica:

n. _____ rilasciata da _____ il _____

si è recato personalmente, da me accompagnato, presso l'immobile in oggetto.

Luogo e data _____

Firma dell'incaricato
della Città Metropolitana di Genova

Il Sig. _____ al termine del sopralluogo dichiara:

- di aver visitato e visionato accuratamente l'immobile, nonché ogni bene che lo compone ivi inclusi a mero titolo esemplificativo e non esaustivo: tutti gli impianti, gli infissi, i pavimenti etc.; i locali tecnici e di servizio; le facciate; i solai; le coperture; ogni accessorio e/o ulteriore sua pertinenza;
- di aver constatato puntualmente lo stato di conservazione e di manutenzione di quanto sopra indicato;
- di essere stato completamente edotto su pesi e servitù dell'immobile a conoscenza del servizio Patrimonio.
- di essere edotto di ogni circostanza di fatto e di luogo incidente sulla procedura in essere;

Luogo e data _____

Firma

¹ Il sopralluogo può essere effettuato anche da un dipendente dell'operatore economico a ciò specificatamente autorizzato con delega scritta, ovvero da altro soggetto munito di procura notarile speciale

INFORMATIVA AI SENSI DELL'ARTICOLO 13 DEL REGOLAMENTO UE 2016/679 - GDPR RELATIVO ALLA PROTEZIONE DELLE PERSONE FISICHE CON RIGUARDO AL TRATTAMENTO E ALLA LIBERA CIRCOLAZIONE DEI DATI PERSONALI

In conformità a quanto prescritto dall'articolo dell'art. 13 del Regolamento UE 679/2016 – Regolamento Generale sulla Protezione dei Dati, si informa che:

- (a) **il titolare del trattamento** è la Città Metropolitana di Genova - Piazzale Mazzini, 2 16122 Genova
P.I. 00949170104 - CF: 80007350103 –
Centralino 01054991 - Fax 0105499244 - URP 0105499456 Num.Verde 800509420
PEC: pec@cert.cittametropolitana.genova.it email URP: info@cittametropolitana.genova.it;
- (b) i dati di contatto del **Responsabile della Protezione dei dati** sono:
Nominativo: **Avv. Massimo Ramello**
Domiciliato per carica presso il titolare: Piazzale Mazzini 2, Genova
E-mail: rpd@cittametropolitana.genova.it
PEC dpo@pec.gdpr.nelcomune.it
Telefono: 0131 1826681
- (c) **finalità del trattamento:** i dati forniti verranno trattati in modalità manuale e/o informatizzata al fine di accertare i requisiti di idoneità morale e di idoneità economico-finanziaria e tecnico-organizzativa di coloro che intendono partecipare a procedure di affidamento, in adempimento di quanto prescritto dalla normativa vigente in materia di appalti pubblici;
- (d) **liceità del trattamento:** il conferimento dei dati è obbligatorio in quanto prescritto dalla normativa in materia di appalti pubblici ai fini della partecipazione alle gare d'appalto e della stipulazione dei relativi contratti; l'eventuale mancato conferimento comporterà la non ammissione alle stesse e/o l'impossibilità di contrattare con la Città Metropolitana di Genova;
- (e) **destinatari:** i dati saranno trasmessi alle direzioni committenti della Città Metropolitana di Genova per gli adempimenti di legge. I dati potranno essere comunicati all'Osservatorio per i contratti pubblici e ad altri soggetti pubblici, esclusi gli enti pubblici economici, ogni qualvolta sia prescritto da specifiche disposizione di legge e/o regolamenti o risulti essere necessario per lo svolgimento delle funzioni istituzionali, quali in particolare il combinato disposto degli articoli 43 e 71 del D.P.R. 28 dicembre 2000, n. 445, al fine di appurare la veridicità delle dichiarazioni sostitutive di cui agli articoli 46 e 47 dello stesso D.P.R., e comunque nel rispetto di quanto previsto dal Regolamento Europeo sulla protezione dei dato personali n. 679 del 27 aprile 2016. I dati dell'operatore economico potranno essere comunicati ad altri operatori o a cittadini che abbiano esercitato il diritto di accesso agli atti della procedura ai sensi dell'articolo 53 del Decreto Legislativo 18 aprile 2016, n. 50 o l'accesso civico, semplice o generalizzato ai sensi degli articoli 5 e 5 bis del Decreto Legislativo 14 marzo 2013, n. 33, "*Riordino della disciplina riguardante il diritto di accesso civico e gli obblighi di pubblicità, trasparenza e diffusione di informazioni da parte delle pubbliche amministrazioni*". E prevista la diffusione dei dati relativi all'operatore economico mediante pubblicazione sul sito istituzionale della Città Metropolitana di Genova degli atti e delle informazioni relativi alla procedura di affidamento e al relativo contratto, in ottemperanza agli obblighi di pubblicità e trasparenza previsti dagli articoli 29 e 76 del Decreto Legislativo 18 aprile 2016, n. 50 e dal Decreto Legislativo 14 marzo 2013, n. 33.
- (f) **ulteriori informazioni fornite agli interessati:** (comma 2, articolo 13 del Regolamento 679/2016)
1. il periodo di conservazione dei dati coincide con il tempo strettamente necessario a conseguire gli scopi per i quali gli stessi sono stati ottenuti; per i dati contenuti nelle comunicazioni con l'operatore economico, nei provvedimenti e nei documenti relativi alla procedura di affidamento, alla selezione degli operatori e all'aggiudicazione dell'appalto, il periodo di conservazione è fissato in cinque anni, ai sensi dell'articolo 99, comma 4 del Decreto Legislativo 18 aprile 2016, n. 50;
 2. l'interessato può esercitare il proprio diritto di richiedere al titolare del trattamento l'accesso ai dati personali e la rettifica o la cancellazione degli stessi o la limitazione del trattamento che lo riguardano o di opporsi al loro trattamento, oltre al diritto alla portabilità dei dati, rivolgendosi al Titolare agli indirizzi sopra riportati;
 3. l'interessato può proporre reclamo ad un'autorità di controllo. Per l'Italia si può rivolgere al Garante per la protezione dei dati personali, che ha sede in Roma (Italia), Piazza di Monte Citorio n. 121, 00186.



CITTÀ METROPOLITANA DI GENOVA

PARERE DI REGOLARITA' CONTABILE E VISTO ATTESTANTE LA COPERTURA FINANZIARIA

Ai sensi dell'articolo 147 bis del decreto legislativo 18 agosto 2000, n.267

Proponente: Ufficio Patrimonio

Oggetto: ID. IMMOBILI 10 - INDIZIONE DI ASTA PUBBLICA PER LA LOCAZIONE DI LOCALE PRESSO IL COMPLESSO SE.DI. SITO IN GENOVA IN LARGO F. CATTANEI 3, AD USO SPAZIO POLIVALENTE PER ATTIVITÀ RICREATIVE E FISICO-MOTORIE

PARERE DI REGOLARITA' CONTABILE

Il presente provvedimento non necessita di parere di regolarità contabile in quanto non produce effetti diretti o indiretti sulla situazione economico-finanziaria e/o sul patrimonio dell'Ente.

Il presente provvedimento produce effetti indiretti sulla situazione economico-finanziaria e/o sul patrimonio dell'ente per cui si esprime parere: FAVOREVOLE

Annotazioni o motivazioni del parere sfavorevole:

Il presente provvedimento produce effetti diretti sulla situazione economico-finanziaria e/o sul patrimonio dell'ente, per cui si esprime parere: FAVOREVOLE

Annotazioni o motivazioni del parere sfavorevole:

VISTO ATTESTANTE LA COPERTURA FINANZIARIA

S/E	Codice	Cap.	Azione		Importo	Prenotazione		Impegno		Accertamento		CUP	CIG
					Euro	N.	Anno	N.	Anno	N.	Anno		
TOTALE ENTRATE:				+									
TOTALE SPESE:				+									

Genova li, 21/12/2021

**Sottoscritto dal responsabile
dei Servizi Finanziari
(POLESE BARBARA)
con firma digitale**